

がつ きゅうえんび がつ やす まいにちかいえん
4月の休園日：4月のお休みはありません。毎日開園します。

今月のイベント

4月19日（土）～20日（日）

しいく ひ
【飼育の日】

がつ にち ごろあ しいく ひ
4月19日は語呂合わせで419（飼育）の日！

しいくいん じっぎょう
「飼育員のおしごと実況ガイド」など
たの
楽しいイベントがあるよ！！

くわ ないよう らん
詳しい内容はホームページをご覧ください。



スザッチ



トビの「かお」ってぜんぜんちがう！

はちべえ
○ 八兵衛（メス）

め
きゅるるんとした目
ふんわりな羽



め
キリっとした目
はね
シュツとした羽



せいかく ひと
性格：人はキライ
じゃない。八兵衛
はちべえ
ににらまれると
たじたじ。
とり あたま す
鶏の頭が好き。

せいかく ひと
性格：人はニガテ。
かく つよき
角さんには強気。
す
アジが好き。

かく
□ 角さん（オス）

春とヒツジ

寒い冬が終わり、臥竜公園の桜が咲き誇る季節になりました。暖くなるのは嬉しいですが、花粉症持ちの方は少しつらいですね（笑）

今回ご紹介したい動物はヒツジです！須坂市動物園ではメス1頭オス3頭のヒツジを飼育しています。当園で飼育しているヒツジは、ニュージーランド産のコリデール種です。角がなく顔が白いのが特徴です♡白くもこもこしている見た目が春っぽいなーと個人的に思っています。誕生日も春生まれの個体が多く、長男のつくし、末っ子の青空（そら）が3月生まれ、三男のはるとが4月生まれです。須坂市動物園にも桜の木がありますが、ヒツジの獣舎にはありません。ですが飛んできた花びらが頭や体にくっついている様子がとてもかわいらしいです♡5月のゴールデンウィークには毛刈りを行う予定です。是非皆さん、ヒツジのもこもこボディときれいな桜を見に須坂市動物園へ足をお運びください！

ヒツジ担当 鈴木麻菜美



負けるな！雑草魂で！！

地面や木々が色付き始める春はウキウキしますね。緑の草葉は動物たちにとっても必要で楽しみなものでもあったりします。ホオジロカンムリツルとシロクジャクが同居する舎内には昨年の秋から準備している草畑があります。どちらの鳥も草や低木の葉を食べることがあります。また、草やぶの中に隠れている昆虫をつかまえて食べることもあるので草が生える場所は理想の棲み処です。しかし、草葉を食べる鳥のいる舎内でもともと草が生えていなかったところに草を生やすのはなかなか大変なことなのです。草の種をまいても、その種を食べてしまったり、小さな芽が出たらよここんで食べるので成長する前になくなるのがほとんどです。別の場所から草の株を運んできて植えたこともありましたが、これは根付く前についばまれ引っこ抜かれてしまいました。いろいろ試すも苦戦の一途です。そしてとうとうバリケードを張ることに。舎内の一角を柵で仕切って草畑を作りました。秋に移植した草の株と低木、そして草の種も撒きました。雑草魂で、ついばまれても簡単には抜けない草木に育ててほしいと思います。成長具合を見つつ2羽に試食してもらおうと思っておりますが、どうなることでしょうか？



ホオジロカンムリツル、シロクジャク担当 笹井恵



須坂市動物園／臥竜公園管理事務所

TEL:026-245-1770 Fax:026-248-1793



HPIは
こちら！

5月の休園日：12日（月）、19日（月）、26日（月）



今月のイベント

5月3日（土）～6日（火）※5月5日（月）しょうちゅうがくせい にゅうえんむりよう小中学生は入園無料

【ゴールデンウィークだよ！！ワクワクフェア】

5月10日（土）、11日（日）※親子で来園のお母さんおやこ らいえん かあ にゅうえんむりよう入園無料

【お母さんありがとうデー】

5月11日（日）※雨天の場合5月18日（日）に延期うてん ばあい えんき

【春の臥竜公園写生大会】

詳しい内容はホームページをご覧ください。



1年で変化するトナカイの角

はる（春）メスの角が抜け落ちる



なつ（夏）袋角（袋を被った茶色い角）が生えてくる



あき（秋）袋角を剥いて白い角になる



ふゆ（冬）オスの角が抜け落ちる

角が落ちる時期が違うのは…

オスは繁殖の季節にオス同士で戦うため、メスは子育てをする時に角を使うから。



モルモットの体の特徴



もうすっかり春の陽気で、なんだか眠くなる季節ですね。「ふれあいほうす」では、モルモットやウサギたちが元気に過ごしています。

寒い冬が終わり、なんだかうれしい様子です。

皆さんは、モルモットが面白い体の特徴を持っていることをご存じですか？

モルモットは、ずんぐりむっくりな体型をしており、4本の脚は短く、尻尾がないことが特徴です。

尻尾にはバランスをとるなどの役割がありますが、モルモットは地面で生活するためバランスをとる必要がなく、尻尾が退化したといわれています。

他にも、指の本数が前足4本、後足3本と違います。

これは、速く走れるように進化したためという説があり、実際に須坂市動物園にいるモルモットたちも、すごく俊敏に動く時があります。

そのスピードに飼育員が驚いてしまうことがあるほど！！

モルモットの面白い体の特徴はほかにもたくさんあります。興味のある方はぜひ調べてみてください！



モルモット・カイウサギ担当 勝崎真綾



カンガルーのファイト精神



カンガルーといえば、サンドバッグを使ったり、ボクシングをしたりするイメージがあると思います。

オスのカンガルーは取っ組み合いの喧嘩をして筋肉を育て、群れで1番強いオスを目指します。

では、なぜ1番を目指すのか？それは、1番のみが自分の子孫を残すことが出来るからです。

つまり、ムキムキのほうがモテる！

当園のオスのカンガルー「マッチ」「エイト」

「ライト」も日々特訓を重ねます。

マッチはエイトの半年年上で、昔から向上心が強く、サンドバッグで自主練習をし、飼育員も特訓によく付き合わされました。

対してエイトはそのような姿はほぼ見せず、たまにマッチの寝こみを襲っていたのですが、なんと最近、急にやる気を出してきました。マッチ相手に果敢に勝負を挑み、重たい一発を食らっても粘り強く立ち向かう姿を目撃し、飼育員も驚きを隠せません。

現在の1番はマッチですが、エイトの今後にも注目ですね。ちなみに、2頭の背中を見て育った末っ子ライトもやる気十分。どんな様子か、ぜひ私に聞いてください♪

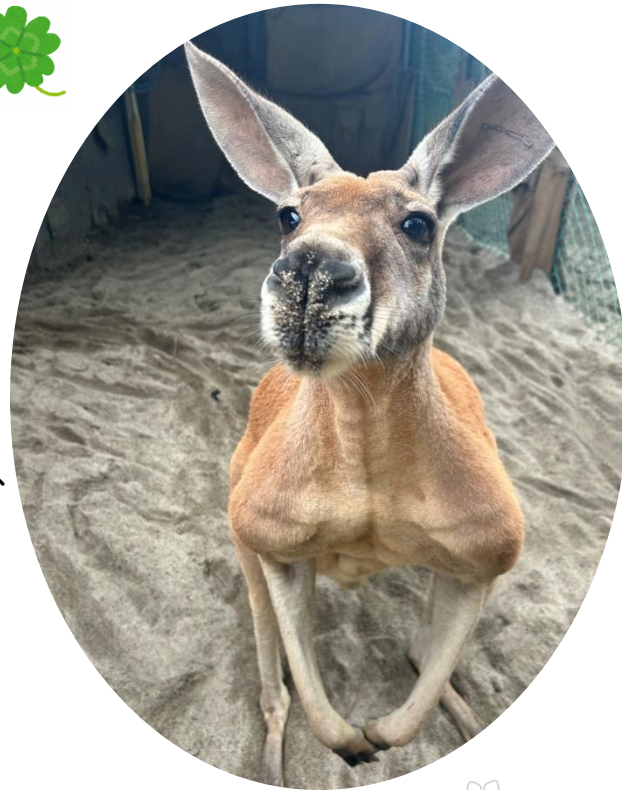

アカカンガルー担当 谷川冴香

須坂市動物園／臥竜公園管理事務所

TEL 026-245-1770 FAX 026-248-1793



HPはこちら！

がつ きゅうえんぴ

6月の休園日：2日（月）、9日（月）、16日（月）、23日（月）、30日（月）



スザッチ

今月のイベント

6月14日（土）、15日（火）

【オウム・インコデー】

6月15日は語呂合わせで06（オウム）15（インコ）の日だよ！オウムやインコについて楽しく知ろう♪

【お父さんありがとうデー】

親子で来園のお父さんは入園料無料！！

詳しい内容はホームページをご覧ください。



フラミンゴはどうしてピンク色？

フラミンゴといえは、とてもきれいなピンク色。

でも、生まれた時のフラミンゴは、実は白っぽい色。どうして大きくなるとピンクになるんだろう？



その秘密はエサにあり！！

フラミンゴのエサは小さなエビや、赤色をした水の中のコケ。その中には「カロテノイド」というピンクやオレンジのもとになる成分が含まれていて、体の中で色がつくられるよ。



エサのオキアミ



プレーリードッグたち、何をしているかな？

現在、須坂市動物園では17頭のオグロプレーリードッグを飼育しています。冬の間に来園してくださった方は、そんなにたくさんいたの？と思うでしょう。そう、冬は全頭展示をしていないんです。

プレーリードッグたちの繁殖期は冬。繁殖を管理するために、冬の間はオスとメスで部屋を分けて飼育しています。そのため、来園者の皆さんから見えるところに出てくるプレーリードッグは数が限られます。

また、プレーリードッグたちは寒いと部屋の中に引きこもりがちになるので、出てくる時間も限られて、冬の間はなかなか会えないレアキャラなのです。



冬の繁殖の時期が終わったため、全17頭が皆さんから見えるようになりました。草を食べたり、じゃれあったり、ゴロゴロしたり・・・様々な姿を見せてくれますよ。どんな姿もおすすめですが、担当飼育員がおすすめするのは朝の様子。お日様が当たるところで、みんなでゴロゴロ。また、エサの時間も午前中ですので、タイミングが合えば食事シーンが見られるかもしれません。皆がどんな風に過ごしているのか、ぜひゆっくり観察してみてください。

オグロプレーリードッグ担当 矢嶋里歩



～ベビーラッシュ～

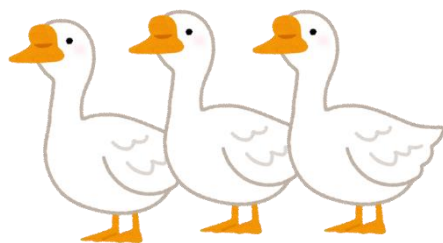

当園は、2月～4月とモルモット、ワオキツネザル、シナガチョウが誕生しました。動物たちの出産ラッシュが続いています。

なかでもシナガチョウのヒナの誕生！ 実は当園で初めてのことなんです。

現在、コールドック達と一緒に生活しています。誕生した当初は、「ふわっふわの黄色い羽のヒナ」のため、来園者の皆さんから「コールドックの赤ちゃんだ！」と勘違いされる方も多いです。

実は、こぶしくらいの大きさで誕生したガチョウの赤ちゃんは、成長すると50～60センチもの大きさになります。

また、シナガチョウは、クチバシの上にコブがあるのが特徴です。まだコブらしき膨らみはまだありませんが、いつ嘴の上にコブが出てくるのかなどの身体的特徴の成長を観察してみてください。

成長はとても早いのでぜひシナガチョウの赤ちゃん姿を目に焼きつけてください。3羽でくっついて安心して寝ている様子やペタペタ歩く可愛い様子はとても癒されますよ！

今しか見られない、かわいい赤ちゃんたちの姿。ぜひ会いに来てくださいね。

南園担当 原田絵梨



須坂市動物園／臥竜公園管理事務所

Tel: 026-245-1770 Fax: 026-248-1793



HPIは
こちら！

がつ きゅうえんぴ
7月の休園日：7日（月）、14日（月）、22日（火）、28日（月）

今月のイベント

7月25日（金）～27日（日）

なつやす しゅうけんきゅう どうぶつえん
【夏休みの自由研究を動物園でしよう】

じぜんもう こ せい
☆事前申し込み制のイベントです☆

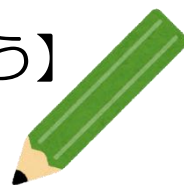

もう こ がりゅうこうえん かんりじむしょ でんわ
申し込みは臥竜公園管理事務所に電話（026-245-1770）、
または、動物園正面窓口にお越しください。

- もう こ きかん
・申し込み期間 7月1日（火）～7月24日（木）
- さんかたいしょう しょうがく ねんせい ねんせい ほごしゃ どうこうか
・参加対象 小学3年生～6年生（保護者の同行可）

こんかい
今回のテーマはこの4つ！！

①ヒツジと人間のごはんの栄養を学んでみよう

にちじ
日時：7月25日（金）、26日（土） 14時30分

かくかい ていいん めい
※各回定員10名

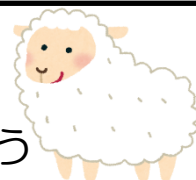

②プレーリードッグ図鑑を作ろう

すかん
日時：7月25日（金） 10時30分

7月26日（土） 13時30分

※各回定員10名



③ポニーの毛で筆を作ってみよう！

け ふで つく
日時：7月26日（土）、27日（日） 11時

※各回定員5名



④動物の足をくらべてみよう！

どうぶつ あし
日時：7月26日（土）、27日（日） 9時30分

※各回定員5名



くわ ないよう らん
詳しい内容はホームページをご覧ください。

ファンボルトペンギンの換羽

ファンボルトペンギンは、年に一度繁殖期が落ち着く7月～9月の間に全身の羽が生え替わる換羽というものがあります。1年間同じ羽を使っていると、防水性や撥水性、保温性が無くなってしまいうため換羽が行われます。換羽中は、体力を消耗するため元気や食欲がないことが多いです。また、換羽中は水中で体温維持ができず上手く泳げません。羽の防水性も低下してしまうため、換羽中は水の中に入らず巣や陸上で過ごしています。

須坂市動物園では、飼育員が換羽中のファンボルトペンギン1羽1羽に手から餌をあげますが、野生のファンボルトペンギンは泳ぎに行くことができないので、換羽期間は絶食状態になります。そのため、換羽前は食欲が上がります。約10日～14日で全身の羽が生え替わります。

換羽中は羽がボサボサになりますが、換羽後はファンボルトペンギンの特徴でもある黒と白のラインがより一層はっきりとし綺麗です。ぜひ、換羽中のファンボルトペンギンを見に来てくださいね。

ファンボルトペンギン担当 岡村 まの

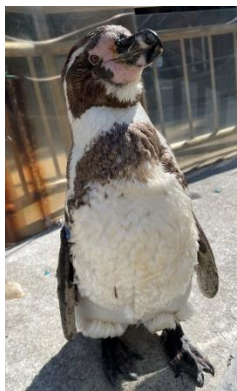

← 換羽が始まった
ところで羽が
ボサボサ。
足元は少し生え替
わってきている。

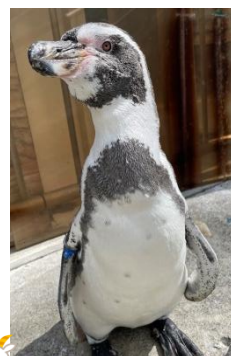

換羽が終わって
スッキリ!! →



～トカラヤギと仲良くなるには～



4月からトカラヤギの担当になり、そこで学んだことをお話しさせていただきます!!
皆さんご存じかもしれませんが、ヤギは群れで生活をする動物でその中には強さによって階級があります。

4月から当園で働き始めた自分はトカラヤギたちにとっても新入り、言い換えれば一番階級の低い存在です…。

特にオスのトカラヤギは強さがはっきりとしています。
一番力が強いのがみんなのお父さん「だいち」、その次に元気いっぱい「タイヨウ」、次にみんなの人気者「めえめえ」です。その階級の中に新人の自分が入ると自然と一番弱い立場になってしまうのは想像に難くないと思います。

でも、安心してください! 一番力の強い存在であるだいちにも勝つ秘技が一つあります! それが、「優しく体を撫でてあげること」です!!これが最強です!!

かゆい所に手が届くと人間と同じように動物も幸せを感じるみたいですね!

どんなに力が強いトカラヤギたちもこれをするるとすぐに仲良くなることができますよ!

皆さんぜひ、トカラヤギたちとふれあってみてください!
見てるだけではわからない新しい発見があるかもしれません!



トカラヤギ担当 中村勇海



須坂市動物園／臥竜公園管理事務所

Tel: 026-245-1770 Fax: 026-248-1793



HPIは
こちら!

がつ きゅうえんぴ
8月の休園日：4日(月)、18日(月)、25日(月)



スザッチ

今月のイベント

まいしゅうどうよび
8月の毎週土曜日と15日(金)

【サタデー・ナイト・ズー】

かいえんじかん よる じ えんちよう
☆開園時間を夜の9時まで延長！

よる どうぶつ らん
夜の動物たちをゆっくりご覧ください。

とくべつ も
特別イベントも盛りだくさん！！

※サタデー・ナイト・ズーは本園のみの開催です。

みなみえん じ ぶん へいさ
南園は16時45分で閉鎖となります。

くわ ないよう らん
詳しい内容はホームページをご覧ください。



ロバの耳について！



みみ うら ぶと
耳の裏に太い
けっかん
血管がある
たいおんちようせつ
から体温調節
ができるよ！

なが
ウマより長い！
なが
ウサギのように長い
ことから「ウサギウ
マ」とも呼ばれる
よ！！



しゅうい おと こうはんい
周囲の音を広範囲でとらえるから、
がいてき み まも
外敵から身を守れるよ！



長野県初！須坂市動物園初！！ 「ニホンイヌワシのヒナ」誕生



2025年3月25日に長野県、須坂市動物園で初となるニホンイヌワシの繁殖に成功しました！

ニホンイヌワシは、長野県にも生息する絶滅危惧種であり、その生息数は全国で観ても500羽もないと言われています。

須坂市動物園では、オスの風輝(ふうき)、メスの小檜(こなら)を飼育しており、夫婦の初めての子どもとなります。

絶滅からニホンイヌワシを守るため、数年前から繁殖に取り組んでいましたが、そう簡単にはいきません。繁殖期は特に気が荒くなり、警戒心が特になくなります。騒音や人の出入りがストレスになり、産卵しなかったり、抱卵をやめてしまう年が続いていました。

毎年反省・対策を繰り返し、初めての産卵から9年目で孵化(ふか)しました！

ヒナ(性別不明)の名前は、来園者やインターネットから募集し「竜胆(りんどう)」と決定しました。長野県の県花であり、臥竜公園の「竜」が入っている、須坂市動物園らしい名前を考えていただきました！

生まれたての竜胆は、ニワトリのヒヨコほどの大きさで、白く、眼はとても大きく、まるで宇宙人のようでした。世話をしている親鳥を刺激しないよう、高い巣の中を覗(のぞ)くのは週に1回と決め、覗く度に2倍、3倍と大きくなっているヒナの成長具合には驚きました。

よく食べ、よく鳴き、すくすくと育ち、生後70日ほど(6月頃)で巣立ちを迎え、自力で飛べるようになりました。

これからのニホンイヌワシ界を支える存在として、竜胆のこれからの活躍に期待すると共に、ニホンイヌワシが置かれている現状を皆さんに知っていただければと思います。

これからもニホンイヌワシをはじめ、日本に住んでいる猛禽類・野生動物が暮らしていける環境を皆さんで作っていきましょう。

ニホンイヌワシ担当 笹島



親鳥に守られています



こんなに大きくなりました！



須坂市動物園／臥竜公園管理事務所

Tel: 026-245-1770 Fax: 026-248-1793



HPIはこちら！



がつ きゅうえんぴ

9月の休園日：1日（月）、8日（月）、16日（火）、22日（月）、29日（月）

今月のイベント

9月2日（火）～10月13日（月・祝）

【身近な生き物展】

9月13日（土）～15日（月・祝）

【ご長寿動物をお祝いしよう】

どちらかの条件に当てはまる方は入園無料

☆おじいちゃんおばあちゃんと一緒に来た家族

☆70歳以上の方

詳しい内容はホームページをご覧ください。

スザッチ



「アカカンガルー」の名前の由来



興奮すると
オスの喉や胸から
赤い分泌液が出る！



分泌液が体毛を赤く染める
から・・・
「赤（アカ）カンガルー」！

メスとの違い！

メスの体毛は灰色で
身体は少し小さい



カンガルーは
昼間はお昼寝を
していることが多いよ！
ゆっくり観察してね♪



ニホンジカの群れとコミュニケーション



「ニホンジカ」皆さま、ご存じと思います。
普段は、山などで見かける機会があっても、多くの場合、単独でいる姿を目撃するのではないのでしょうか？

たしかにオスは多くの個体が単独行動をしますが、実はメスの場合、数十頭にも達することのある群れを作って生活をするのです。

これは外敵の接近にいち早く気付くためや、繁殖の効率を高めるためといった理由があります。

そして群れで生活するためには、群れの中の動物同士のコミュニケーションは欠かせません。

ニホンジカの場合は、額を相手の体にこすることによって、挨拶をしたり、親交を深めたりと様々なやり取りを行うのです。須坂市動物園では、メスはもちろん、オスのニホンジカ同士のコミュニケーションや、飼育担当者へ額をこすりつけるニホンジカの姿も見られることがあります。飼育担当者はニホンジカたちに「同じ群れのシカ」だと思われるのかも知れませんね。

ニホンジカ担当 坂中

キュウリ、スイカどっちも好きだけど…

ツキノワグマは植物寄りの雑食性です。春から夏はおもに植物の新芽やキイチゴなどの果実、植物以外には虫が集めた蜜、昆虫や幼虫を食べることもあります。

動物園ではその代替りの食べ物として野菜や果物、煮干しなどを与えます。

ツキノワグマのケン(オス)は、夏の野菜や果物が大好きでトマト、トウモロコシ、スイカ、モモやプラムなど甘みの強いものを好みます。甘みのもとの糖質は大きな体に重要な栄養ですが、植物の新芽のような青臭さがそそのかキュウリもお気に入りです。ポリポリといい音を立て何本でも食べられそうな勢いです。

さて、ここでクイズです！同じウリ科のスイカとキュウリ、私たちが食べる時にはスイカの皮を残しますが、ケンはどうでしょうか？ どちらも好きな食べ物ですが…

実はスイカの皮は残します。個体の好みもあるのですべてのツキノワグマが残すとは限りませんが、感覚がヒトに近いことがとてもおもしろく感じました。好みの甘い部分とそうでない部分があると、好みの部分だけを「食べる」と認識するのかもしれない。今度スイカを与えることがあったら皮だけをキュウリのように細長く切って与えてみようと思っています。果たしてケンは食べるのでしょうか？

ツキノワグマ担当 笹井

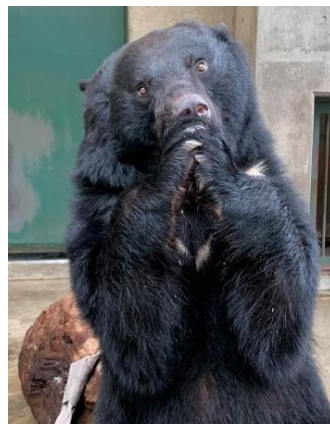

HPIは、こちら！



須坂市動物園／臥竜公園管理事務所

Tel: 026-245-1770 Fax: 026-248-1793

がつ きゅうえんぴ
10月の休園日：6日（月）、14日（火）、20日（月）、27日（月）



今月のイベント

10月18日（土） 【イヌワシ舎 完成披露式】

10月19日（日） 【秋の臥竜公園写生大会】

10月25日（土） 26日（日） 【秋の動物園まつり】

ハロウィンにちなんで…仮装して来園すると入園料無料!!
（10月31日（金）も仮装者は入園無料）

詳しい内容はホームページをご覧ください。



コールドックのオスメスのちがいは??



オス

メス

- ・首がメスより太め。
- ・「ガーガー」と低い鳴き声。声量は小さめ。
- ・成鳥になると、尾羽の上に「くるん」と巻いた羽（カールした羽）が出る。

- ・体がやや小柄。
- ・「ガーガー」と高い鳴き声で鳴く。
- ・尾羽のカールはなし。



おぼね
尾羽の
カール
あり



おぼね
尾羽の
カール
なし

季節に対応するためのタヌキの変化

須坂市動物園には「さとちゃん」と「ふきちゃん」二頭のホンダタヌキが暮らしています。二頭は姉妹ですが、顔や性格が全く違います。さとちゃんはキツネに近い顔をしていて綺麗なシュッとした顎のラインをしています。性格はとてもクールで自分の考えをしっかりと持っています。ふきちゃんは、タヌキらしいたれ目で、かわいらしい顔をしています。そして、とても穏やかで優しい性格をしています。

そんな二頭ですが、最近ではお互い向き合って話しているような場面がたびたび見られます。何についての話をしているのでしょうか♪

二頭とも夏の暑さが増すにつれ、毛量が少なくなり身軽になりました。これは換毛と言って季節の変化に合わせて毛が生え変わることを指します。タヌキは年に2回換毛期があります。

春から夏にかけて冬毛が抜け夏毛になります。また、秋から冬にかけて夏毛が生え変わり冬毛になります。環境の変化に伴い動物達も様々な変化をしながら適応していく姿はとても強くたくましさも感じられますね。

ホンダタヌキ担当：佐藤

丸いさとちゃんから（寒い季節）



スッキリしたさとちゃんに！（暑い季節）



頬袋の持ち主

ニホンザルのモンちゃんがエサを食べているところを見たことがありますか？

よく見ていると、食べているうちに頬がパンパンに膨らんでいきます。そう、ニホンザルには口内に食べ物をため込むことができる頬袋があるんです。頬袋を持つ動物というとハムスターやリスのイメージが強いですが、実は一部のサルも頬袋を持っています。

モンちゃんは野生から保護されてきた個体のため、1頭で生活をしています。他の個体にエサを奪われるようなことはないのですが、それでもエサを与えると次々に頬袋に詰め込んでいきます。頬袋にエサを詰め込むスピードの速いこと速いこと！エサは野菜や果物を中心に与えますが、好きな食べ物、普通の食べ物、あまり好きではない食べ物があるので基本的には好きなものから口に入れていきます。ぜひ、どんなものから選んで食べているのか、どのくらい頬袋が膨らむのか観察してみてくださいね。

ちなみに、モンちゃんのお隣の獣舎のワオキツネザルも「サル」ですが、彼らは頬袋を持たず、また、食べ方もニホンザルとは違います。見比べてみると面白いですね。

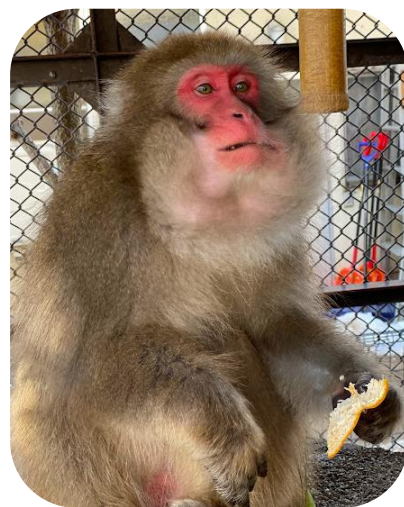

ニホンザル担当 矢嶋



須坂市動物園／臥竜公園管理事務所

Tel: 026-245-1770 Fax: 026-248-1793

HPIは、こちら！



がつ きゅうえんぴ
11月の休園日：4日（火）、10日（月）、17日（月）、25日（火）



スザッチ

今月のイベント



11月1日(土)～3月1日(日) 【カピバラ温泉】

おんせん

11月1日(土)～11月3日(月・振) 【家畜動物たちを学ぼう】

かちくどうぶつ

まな

11月22日(土)～11月24日(月・振) 【いい夫婦の日】

ふうふ

ひ

♡夫婦で来園するとおふたりの入園料が無料になります

ふうふ

らいえん

にゅうえんりょう むりょう

詳しい内容はホームページをご覧ください。

ワオキツネザルってこんな動物!



マダガスカル島に
しか生息していない。



体温調節が苦手。
太陽光を浴びたり、
仲間と身を寄せ
合ったりして
体温を保つ。

野生では、タマリンド
というマメ科の木の葉
や花、果実、サボテン、
昆虫を食べている。

しっぽ(尾)に輪の
模様があるので
「輪尾(ワオ)」、
顔がキツネっぽい
ため「キツネ」と
名前に入っている。

新たな名物コンビ

「ふれあいはうす」では、暑い夏の季節も終わり、過ごしやすい陽気になり「モルモット」や「ウサギ」たちも何だか嬉しそうです。

夏から秋へ季節が変わる少し前に、ふれあいはうすの名物コンビでした、カイウサギの「まさかりコンビ」の「果鈴(かりん)」(メス)が死亡しました。

長年連れ添ってきた「正千代(まさちよ)」(オス)が、なんだか寂しそうでしたので、それまで、別々に暮らしてきた「式部(しきぶ)」(メス)を展示場へ出してみました。初めは「正千代」も自分より体の大きい「式部」に驚いていましたが、すぐに打ち解け、3日も経つと毛づくろいをしあったり、一緒にご飯を食べたりしていました。

今ではどこに行くにもぴったりとくっついており、とても仲良しです。新たな名物コンビ「まさしきコンビ」の誕生です！正千代と式部は一日中ふれあいはうすの展示場に出ており、仲良くお昼寝をしている姿がとてもかわいいので、「ふれあいはうす」にぜひ会いに来てください。【カイウサギ・モルモット担当 勝崎】

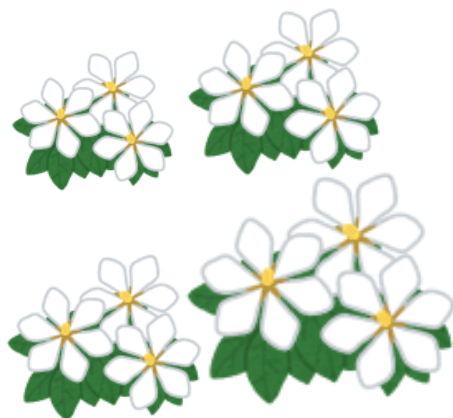

ラマのココアの ほのぼの日記

須坂市動物園では、20歳のラマ「ココア(メス)」を飼育しています！

ラマにとって20歳は、おばあちゃんですが、

「ココア」は年齢を感じさせません！

まず、私が掃除をしていると服を噛んできます(笑)

後ろからそっと近づいて来て、ちょっかいを出してくるので「ダメだよー」と叱っても知らんぷりをして、逃げてしまいます！

また、身体能力が高く獣舎に生えているケヤキの木の葉っぱを食べようとします。後ろ足2本で立ち、どうやって食べようかと一生懸命試行錯誤をしています！

食欲旺盛でごはんの時間になると、餌箱にエサを設置する前につまみ食いをして、あっという間にエサが無くなってしまうほど、とても食いしん坊です。

エサは乾草やリンゴ、ニンジン、夏の時期は青草も食べ、毎日きれいに完食しており、とてもうれしいです！

これからラマが過ごしやすい冬の季節が来るので、「ココア」も元気にのんびり過ごしてほしいです！

感染症が流行り始める季節になりましたので、皆さんも体調には気を付けてくださいね。

【ラマ担当 鈴木】



須坂市動物園／臥竜公園管理事務所

Tel: 026-245-1770 Fax: 026-248-1793

HPは、こちら



がつ きゅうえんび
12月の休園日：1日(月)、8日(月)、15日(月)、22日(月)、
29日(月)、30日(火) 31日(水)

年末年始の休園のお知らせ
12月29日(月)～1月3日(土)の期間は休園いたします。
1月4日(日)からは通常開園します。



スザッチ

今月のイベント

12月20日(土)～12月21日(日)【メリー・クリスマスZOO】

12月28日(日)【干支の引継ぎ式】

詳しい内容はホームページをご覧ください。



オグロプレーリードッグの足



前足、後ろ足ともに
人間と同じように
5本の指がついている。

エサは前足で
持って食べる。



足の裏にはあまり毛が
生えていない。

野生ではこの足を器用に使い、地面に巣穴を掘って生活している。

～どうぶつの冬の準備～

冬が近づくと動物たちは、寒さにそなえて「冬のしたく」を始めます。夏は暑さに対応できるように通気性の良い短い毛「夏毛（なつげ）」で生活していましたが、寒くなるにつれて、徐々に「モコモコ」の長い毛「冬毛（ふゆげ）」に生え変わります。

冬毛は保湿性が高く、冷たい風や雪の日でも、体のあたたかさを守ってくれます。そして、春から夏になるとその時は、その冬毛が抜けて、また夏毛に生え変わります。

このように動物たちは、自分の体で四季を感じ「季節の衣がえ」をしています。

ロバの「アイボン」を観察してみると・・・夏毛は目がくっきり見える「カッコイイ！アイボン」になり、反対に冬毛は、おでこにアフロを付けたくらいに毛が伸び「可愛い♡アイボン」に変身して、見た目が変わります。

当園にはロバの他にも寒い須坂の冬を乗り越えるために「モコモコ」の冬毛に変身している動物たちがいます。そんな様子もぜひ観察してみてください♪

南園担当 原田



夏毛（なつげ）



冬毛が伸び始めて
きました



冬毛（ふゆげ）



20歳を迎えたシンちゃん

ハクビシンのシンちゃん（♀）は、2005年9月に県内で保護され、須坂市動物園へやってきました。

ハクビシンは、ジャコウネコ科で「大きくて丸い瞳」と、種名の由来になっている「鼻筋の白い線」が特徴的です。

ハクビシンは漢字で「白鼻芯」と書くんですよ。

野生化では寒さを凌ぐため、人間の家屋（屋根裏）に棲みついたり、また、甘い果物が大好きで収穫前の農作物を食べてしまいます。

ハクビシンの寿命は「野生で約10年」「飼育下で15年～20年」とされています。生後間もなく保護されて来たシンちゃんも20年の時を経て、すっかりおばあちゃんになりました。ハクビシンは夜行性のため夜に活動し、日中はほとんど寝て過ごします。寒さが苦手です、すぐハンモックの中に入ってしまうので、来園者に気づかれないこともしばしば・・・。

なかなかスポットライトの当たらない動物ではありますが、シンちゃんには魅力がたくさん!! 週末にはシンちゃんのガイドを不定期で開催しています!シンちゃんを観察するには15時～16時頃の餌の時間が狙い目ですよ♪ ハクビシン担当 谷川



須坂市動物園／臥竜公園管理事務所

Tel: 026-245-1770 Fax: 026-248-1793

HPは、こちら



がつ きゅうえんぴ
1月の休園日：1日(木)、2日(金)、3日(土)、5日(月)、
13日(火)、19日(月) 26日(月)

年末年始の休園のお知らせ
12月29日(月)～1月3日(土)の期間は休園いたします。
1月4日(日)からは通常開園します。



スザッチ

今月のイベント

1月4日(日)、1月10日(土)～12日(月)

【動物園でハッピーニューイヤー】



詳しい内容はホームページをご覧ください。



水辺に適応した体を持つカピバラ

カピバラの体は水辺に適応した形になっています!



目と鼻が同じ高さ
あり、水面から周囲
を見渡しながら呼吸
ができる

カピバラの指の間
には、水かきがある



体毛は水を吸い
にくく、乾きやす
い毛になっている



なぜ水辺に適応する必要があったのかも考えてみよう!



🎆 今年の干支は午（うま）！ 🎆

皆さん、今年の干支はご存じですか？ そうです！今年「午年（うまどし）」です！

昨年は巳年（へびどし）、一昨年は辰年（たつどし）…

どちらも須坂市動物園で飼育していない動物でしたが、今年の動物は飼育しているウマです！
当園では3頭のポニーと1頭のロバを飼育しています。あれ？どちらもウマなの？と思った方はいませんか？

まず、ポニーはウマです！実は「ポニー」というのは動物の種類ではなく「呼び名」です。

ポニーとウマの違いは、体高（地面から肩の高さ）が147cm以下だと「ポニー」、それ以上高いと「ウマ」と分類されます。ということは、当園で飼育している3頭はみんな147cm以下ですので、「ポニー」となるわけです。

では、ロバは？ロバはロバという種類です。しかし、奇蹄目ウマ科（1本のひづめを持ったウマの仲間）に分類されることからウマの仲間なのです。

南園の家畜エリアに行くと、ポニーとロバを近くで観察することができます。一見、とても似ていますが、よく見ると違うところがたくさんあります。体の大きさ、耳の長さ、尻尾の毛の長さ、などなど…。動物園に遊びに来られたときには、実際に自分の目で見て、ポニーとロバの違いを見つけてほしいと思います。

2026年の1年間、ポニーの「ゆき」、「金太郎」、「はる」とロバの「アイボン」には動物園をたくさん盛り上げてもらうので、皆さん会いに来てください☆彡

ポニー担当 山口



ポニー（ゆき）



ロバ（アイボン）

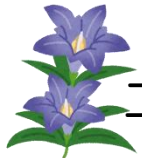

ニホンイヌワシ 竜胆（りんどう）独り立ち

2025年3月に当園で初となるニホンイヌワシの子供「竜胆」が誕生し、すくすくと育ってくれました。

親鳥の風輝（ふうき／オス）・小檜（こなら／メス）にくっついたり、エサをねだったり、追いかけたり。初めての子供の誕生でソワソワしていた飼育員とは裏腹に、親鳥は冷静にきっちり役目を果たしてくれました。

ニホンイヌワシの繁殖期は冬で、そろそろ両親が次の繁殖の準備を始める頃です。

そして、両親と竜胆のお別れの時でもあります。親鳥は次の繁殖準備が始まると子供をテリトリーから追い出します。それが独り立ちの合図なのです。

飼育下ではスペースが限られるため、竜胆が親鳥に攻撃されてしまう可能性があります。

そのため、冬前には子供と親鳥は離さなくてはならないのです。

2025年10月に竜胆を新ニホンイヌワシ舎へ移動しましたが、竜胆はまだまだ、1羽で暮らすのは寂しいようで、親鳥が見えるところに張り付いてジッと見つめています。

体も立派になり、自分でエサを食べ、空を飛ぶことができて「まだ子供」

不安そうな雰囲気でも可哀そうに思いますが、これも竜胆の安全のため。

これからニホンイヌワシ界を支える存在として、頑張ってください！

ニホンイヌワシ担当 笹島



須坂市動物園／臥竜公園管理事務所

Tel: 026-245-1770 Fax: 026-248-1793



HPは、こちら！

2月の休園日：2日(月)、9日(月)、16日(月) 24日(火)



スザッチ

今月のイベント

2月3日(火)

【節分イベント】

カピバラ温泉は枝豆風呂だよ！鬼は～外！！

2月3日(火)～3月1日(日)

【猫の日イベント】

21日(土)～23日(月)は特別ガイドあり！

2月14日(土)、15日(日)

【バレンタインZOO】

各イベントの詳しい内容はホームページをご覧ください。



ホオジロカンムリヅルの「びっくり顔」を観察！！

④目が点！うすい灰色に

黒い点。(虹彩は薄い
灰色、瞳孔は黒い)

⑤先のとがった長いくち

ばし。草や土の中から
虫をつかまえて食べる。

⑥上のくちばしに開いてい
る穴は鼻の穴。(鳥類の特
ちょう)

⑦アゴには赤い肉垂がある。(ニワトリと同じ)

メスよりオスの方が大きいことが多い。



①ほおが白い。
(種名の由来その1)

②頭にトゲのような
冠羽がはえている。
羽なのでさわっても
いたくない。

(種名の由来その2)

③おでこの真っ黒な
かたまりは、とても小
さな羽根が集まって
はえている。なめらか
でやわらかい。

～寒いけど元気いっぱい～

春が待ち遠しい！そんな寒い日が続いていますね！

2025年の4月に当園で生まれたシナガチョウたちが初めての冬を迎えました！

こんなに寒い日が続いていても、シナガチョウたちは一緒に生活するコールドックたちとプールで泳いでいます。見てるこっちが寒くなってきます・・・。

でも、シナガチョウのように水辺で生活をする水鳥たちは、へっちゃらなんです。

その秘密は、特別な血管構造と温かい羽毛にあります！

水鳥たちの足には「ワンダーネット」と呼ばれる仕組みがあり、温かい血液が流れる動脈と外気で冷やされ冷たくなった血液が流れる静脈が絡み合い、熱の交換を行うことで、体の中心を冷やさない造りになっています！

そして、シナガチョウの羽はダウンジャケットや羽毛布団に使われるほど、良質で温かいものです！

このことを知ると、なんだか温かくなってきた気がしませんか！？

生き物の生態は知れば知るほど面白いですね！

今日もシナガチョウたちは元気に過ごしています。ゆっくり観察していると新しい発見があるかもしれません！是非、会いに来てください！

シナガチョウ担当 中村



オグロプレーリードッグの冬

皆さん、冬の時期のプレーリードッグを見たことがありますか？冬はなかなか姿を見ることが難しいかもしれません・・・。それは、寒いから。

オグロプレーリードッグは北アメリカの草原地帯で、地面の中に巣穴を掘って生活する動物です。巣穴の中は外気温に関わらず比較的安定しています。当園では土の代わりに干し草を敷いています。巣穴代わりの寝室があり、その中にも草をたくさん入れるので、その中に入って寝ています。私たちも、寒い時には布団から出たくないですね。プレーリードッグたちも、寒くなるとなかなか草の中から出てこなくなるので、皆さんが見ることができる時間が限られてしまうんです。

また、プレーリードッグは冬に繁殖する動物です。そのため、冬の間は繁殖管理のために雌雄分けて飼育をするため、展示場で観察することのできる個体に限られてしまいます。皆さんからよく見えるのは展示場に出てくる1組の繁殖ペア。その他の個体は雌雄で部屋を分けて飼育していますが、一番端の部屋の中は来園者の皆さんからも見ることができます。ここには5頭の雄がいますので、ぜひ覗いてみてくださいね。

しばらくはプレーリードッグの数が少なく寂しいですが、賑やかな春をお待ちください。

オグロプレーリードッグ担当 矢嶋



須坂市動物園／臥竜公園管理事務所

Tel：026-245-1770 Fax：026-248-1793



HPは、こちら！

がつ きゅうえんぴ
3月の休園日：2日(月)、9日(月)、16日(月)、23日(月)、30日(月)

今月のイベント

3月20日(金)～22日(日)

【春の動物園まつり】

4月から一年間の代表動物を決める「代表動物選挙」があるよ！
動物ガイドや体験イベントなどイベント盛りだくさん♪

かく くい ないよう らん
各イベントの詳細な内容はホームページをご覧ください。



スザッチ



からだ ふしぎ
モルモットの体は不思議がいっぱい!?



け しゅるい
* 毛の種類がたくさん!
→ 短毛や長毛、巻き毛
や縮れ毛、毛のない種
類や、頭や全身につむじ
のある種類などたくさん
あるよ!

ゆび ほんすう まえあし
* 指の本数が前足と
うし あし ちが
後ろ足で違う!
→ 前足4本、後ろ足3本
(後ろ足の指の本数が
少ないのはより速く走
るために進化したから
といわれているよ)

は つね の つづ
* 歯が常に伸び続ける!
→ 常生歯とって、切歯(前歯)
だけでなく臼歯(奥歯)も伸び続ける。

せいせい
* ビタミンCを生成できない!
→ 人間と同じで体内で
ビタミンCを生成でき
ないためエサから摂取して
いるよ!

須坂市動物園代表動物選挙2026

- ★告示日 2026年3月13日(金)
- ★投票日程 《期日前投票》 2026年3月13日(金)～19日(木) ※インターネット投票あり
《投票日》 2026年3月20日(金)～22日(日) ※動物園まつり開催日
- ★投票場所 ふれんずoo一階、南園休憩所、本園・南園券売所付近
- ★開票・当選発表 2026年3月22日(日) 17時～
- ★当選証書授与式 2026年3月24日(火) 11時30分～

立候補予定の動物たちに、意気込みを聞きました！！

1 ☆これからもずっと党所属【ニホンイヌワシ 竜胆(りんどう)】

須坂からニホンイヌワシ界を支えるよ！絶滅なんてさせないんだからッ！！
一緒に豊かな森を作ろう！！



2 ☆メェ～メェ～党所属【トカラヤギ めえめえ】

どんな険しい道のりでも、怖がらず突き進みます！
1位になるためにヤギの素晴らしさをみんなに伝えるぞ！



3 ☆夜中ガサゴソ党所属【アライグマ オト】

夜中のガサゴソ、それは1位への足音！
誰よりもどん欲に、誰よりも器用に、テッペンまで登り詰めるぞ！



4 ☆ラビッ党所属【カイウサギ 式部】

次の須坂市動物園の代表になるのは、この私よ！
ウサギらしくライバルたちをぴょんっと飛び越えて1位を目指します！

5 ☆ファイ党所属【アカカンガルー マッチ】

今回1位になるのはおれだね！なんてたっておれにはハッチの血が流れているんだ。
ファイトー！！！！



6 ☆地民党所属【オグロプレーリードッグ おでん】

地面に穴を掘るのが得意だけど、高いところも目指したい！
寒い日も、朝からみんなにアピールしてます！



7 ☆シカ組！所属【ニホンシカ アット】

地味と言われがちな我らがシカたち！だが俺たちにシカできないこともある！！
もう、やるシカない！！！！

8 ☆君にすっきゅん党所属【ロバ アイボン】

みんなの事が大好き！自分が一番好き！
ヒーコー！ヒーコー！と大きな声でアピール中♥甘え上手な僕にみんなはいちころだぞ♥

9 ☆コケッココーー党所属【信州黄金シャモ 拳骨(げんこつ)】

この黄金色に輝く体を見てくれ！1位になる未来が見えるだろ～？
ニワトリ界を代表してガンバッゾー！！！！



10 ☆え！？本党！？所属【ホオジロカンムリツル 官兵衛】

ぼくの顔見て！驚いている顔に見えるでしょ！！
日々の新発見に本当の本当に本気でビックリしてるんだ！！！！



11 ☆おしゃれがモッ党所属【マガモ なんば】

2025年10月に来たばかりの新入りやけど頑張るで！おしゃれなぼくを応援してや！



須坂市動物園／臥竜公園管理事務所
Tel: 026-245-1770 Fax: 026-248-1793



HPは、こちら！

